

**AVISO DE DISPENSA DE LICITAÇÃO Nº 004/2026  
(SEM DISPUTA)  
PROCESSO ADMINISTRATIVO Nº 001.0001158/2026**

11.1.1 A Prefeitura Municipal de Floriano-PI, através de seu Agente de Contratação e Equipe de Apoio nomeado pela Portaria Nº 026/2026 do dia 16 de janeiro de 2026, torna público realização de procedimento na modalidade **DISPENSA Nº 004/2026**, do tipo **MENOR PREÇO GLOBAL**, em conformidade com a Federal nº 14.133/2021, bem como as disposições descritas na íntegra deste aviso e em seus anexos, cujo objeto é A **EXECUÇÃO DO PROJETO DE MANUTENÇÃO CORRETIVA COM REPARO E REFORÇO ESTRUTURAL DE PONTE DA RUA SÃO JOÃO, BAIRRO IRAPUÁ I, EM FLORIANO-PI, CONFORME ESPECIFICAÇÕES CONTIDAS NO PROJETO BÁSICO E PLANILHAS ORÇAMENTÁRIAS EM ANEXO.**

- **ACOLHIMENTO DAS PROPOSTAS:** A Partir do dia 10/02/2026 às 09:30 horas. (HORÁRIO DE BRASÍLIA - DF);
- **DO ENCERRAMENTO DO ACOLHIMENTO DAS PROPOSTAS:** dia 13/02/2026 às 09:30 horas. (HORÁRIO DE BRASÍLIA - DF);

**ENDEREÇO ELETRÔNICO:** Informações pelo e-mail: [cpl@floriano.pi.gov.br](mailto:cpl@floriano.pi.gov.br)

## **1. OBJETO DA CONTRATAÇÃO DIRETA**

CONTRATAÇÃO DE EMPRESA PARA A EXECUÇÃO DO PROJETO DE MANUTENÇÃO CORRETIVA COM REPARO E REFORÇO ESTRUTURAL DE PONTE DA RUA SÃO JOÃO, BAIRRO IRAPUÁ I, EM FLORIANO-PI, CONFORME ESPECIFICAÇÕES CONTIDAS NO PROJETO BÁSICO E PLANILHAS ORÇAMENTÁRIAS EM ANEXO.

- 1.1 O critério de julgamento adotado será o **menor preço**, observadas as exigências contidas neste Aviso de Contratação Direta e seus Anexos quanto às especificações do objeto.

## **2. PARTICIPAÇÃO NA DISPENSA**

- 2.1 Como se trata de dispensa de licitação **sem disputa**:
- 2.2 Os fornecedores deverão enviar suas propostas, conforme modelo disponibilizado nos anexos, para o e-mail [cpl@floriano.pi.gov.br](mailto:cpl@floriano.pi.gov.br) dentro do prazo estipulado neste Aviso de Dispensa;
- 2.3 Não poderão participar desta dispensa os fornecedores:
- 2.3.1 que não atendam às condições deste Aviso de Contratação Direta e seu(s) anexo(s);
- 2.3.2 que se enquadrem nas seguintes vedações:
- a) autor do anteprojeto, do projeto básico ou do projeto executivo, pessoa física ou jurídica, quando a contratação versar sobre obra, serviços ou fornecimento de bens a ele relacionados;

b) empresa, isoladamente ou em consórcio, responsável pela elaboração do projeto básico ou do projeto executivo, ou empresa da qual o autor do projeto seja dirigente, gerente, controlador, acionista ou detentor de mais de 5% (cinco por cento) do capital com direito a voto, responsável técnico ou subcontratado, quando a contratação versar sobre obra, serviços ou fornecimento de bens a ela necessários; c) pessoa física ou jurídica que se encontre, ao tempo da contratação, impossibilitada de contratar em decorrência de sanção que lhe foi imposta;

d) aquele que mantenha vínculo de natureza técnica, comercial, econômica, financeira, trabalhista ou civil com dirigente do órgão ou entidade contratante ou com agente público que desempenhe função na licitação ou atue na fiscalização ou na gestão do contrato, ou que deles seja cônjuge, companheiro ou parente em linha reta, colateral ou por afinidade, até o terceiro grau;

e) empresas controladoras, controladas ou coligadas, nos termos da Lei nº 6.404, de 15 de dezembro de 1976, concorrendo entre si;

f) pessoa física ou jurídica que, nos 5 (cinco) anos anteriores à divulgação do aviso, tenha sido condenada judicialmente, com trânsito em julgado, por exploração de trabalho infantil, por submissão de trabalhadores a condições análogas às de escravo ou por contratação de adolescentes nos casos vedados pela legislação trabalhista.

2.3.2.1 Equiparam-se aos autores do projeto as empresas integrantes do mesmo grupo econômico;

2.3.2.2 aplica-se o disposto na alínea “c” também ao fornecedor que atue em substituição a outra pessoa, física ou jurídica, com o intuito de burlar a efetividade da sanção a ela aplicada, inclusive a sua controladora, controlada ou coligada, desde que devidamente comprovado o ilícito ou a utilização fraudulenta da personalidade jurídica do fornecedor;

2.3.2.3 organizações da Sociedade Civil de Interesse Público - OSCIP, atuando nessa condição (Acórdão nº 746/2014-TCU-Plenário); e

2.3.2.4 sociedades cooperativas.

### **3. INGRESSO NA DISPENSA E CADASTRAMENTO DA PROPOSTA INICIAL**

3.1 O ingresso do fornecedor na disputa da dispensa se dará com o envio da proposta para o e-mail [cpl@floriano.pi.gov.br](mailto:cpl@floriano.pi.gov.br) o cadastramento de sua proposta inicial, na forma deste item.

3.2 O fornecedor interessado, após a divulgação do aviso de contratação direta, encaminhará, exclusivamente para o e-mail [cpl@floriano.pi.gov.br](mailto:cpl@floriano.pi.gov.br), a proposta com a descrição do serviço ofertado, o preço, até a data e o horário estabelecidos.

3.3 A proposta também deverá conter declaração de que compreende a integralidade dos custos para atendimento dos direitos trabalhistas assegurados na Constituição Federal, nas leis trabalhistas, nas normas infralegais, nas convenções coletivas de trabalho e nos termos de ajustamento de conduta vigentes na data de entrega das propostas.

3.4 Nos valores propostos estarão inclusos todos os custos operacionais, encargos previdenciários, trabalhistas, tributários, comerciais e quaisquer outros que incidam direta ou indiretamente na prestação dos serviços;

3.5 Os preços ofertados serão de exclusiva responsabilidade do fornecedor, não lhe assistindo o direito de pleitear qualquer alteração, sob alegação de erro, omissão ou qualquer outro pretexto.

- 3.6 A apresentação das propostas implica obrigatoriedade do cumprimento das disposições nelas contidas, em conformidade com o que dispõe o Memorial Descritivo em anexo, assumindo o proponente o compromisso de executar os serviços nos seus termos.
- 3.7 Uma vez enviada a proposta, os fornecedores NÃO poderão substituí-la ou modificá-la;

#### **4. JULGAMENTO DAS PROPOSTAS DE PREÇO**

- 4.1 Encerrado o prazo para envio das propostas, será verificada a conformidade da proposta classificada em primeiro lugar quanto à adequação do objeto e à compatibilidade do preço em relação ao estipulado para a contratação.
- 4.1.1 A proposta final deverá conter: planilha com valor unitário e total em moeda corrente nacional (real), quantidade de itens, valor total, descrição completa do serviço e assinatura do responsável;
- 4.1.2 No preço cotado deverão estar incluídos todos os insumos que o compõem, tais como as despesas com impostos, e quaisquer outros que incidam na contratação do serviço.
- 4.2 No caso de o preço da proposta vencedora estar acima do estimado pela Administração, poderá haver a negociação de condições mais vantajosas, observados os preços praticados no mercado;
- 4.2.1 Neste caso, será encaminhada contraproposta ao fornecedor que tenha apresentado o melhor preço, para que seja obtida melhor proposta com preço compatível ao estimado pela Administração.
- 4.2.2 A negociação poderá ser feita com os demais fornecedores classificados, respeitada a ordem de classificação, quando o primeiro colocado, mesmo após a negociação, for desclassificado em razão de sua proposta permanecer acima do preço máximo definido para a contratação.
- 4.2.3 Estando o preço compatível, será solicitado o envio da proposta e, se necessário, de documentos complementares.
- 4.3 O prazo de validade da proposta não será inferior a 60 (sessenta) dias, a contar da data de sua apresentação.
- 4.4 Será desclassificada a proposta vencedora que:
- 4.4.1 contiver vícios insanáveis;
- 4.4.2 não obedecer às especificações técnicas pormenorizadas neste aviso ou em seus anexos;
- 4.4.3 apresentar preços inexequíveis;
- 4.4.4 não tiverem sua exequibilidade demonstrada, quando exigido pela Administração;
- 4.4.5 apresentar desconformidade com quaisquer outras exigências deste aviso ou seus anexos, desde que insanável.
- 4.5 Se houver indícios de inexequibilidade da proposta de preço, ou em caso da necessidade de esclarecimentos complementares, poderão ser efetuadas diligências, para que a empresa comprove a exequibilidade da proposta.
- 4.6 Encerrada a análise quanto à aceitação da proposta, se iniciará a fase de habilitação, observado o disposto neste Aviso de Contratação Direta.

#### **5. HABILITAÇÃO**

- 5.1 Os documentos a serem exigidos para fins de habilitação constam do **ANEXO I – DOCUMENTAÇÃO EXIGIDA PARA HABILITAÇÃO** e deverão ser enviados juntamente com a proposta.

- 5.2 Como condição prévia ao exame da documentação de habilitação do fornecedor detentor da proposta classificada em primeiro lugar, será verificado o eventual descumprimento das condições de participação, especialmente quanto à existência de sanção que impeça a participação no certame ou a futura contratação, mediante a consulta aos seguintes cadastros:
- a) SICAF;
  - b) Cadastro Nacional de Empresas Inidôneas e Suspensas - CEIS, mantido pela Controladoria-Geral da União ([www.portaldatransparencia.gov.br/ceis](http://www.portaldatransparencia.gov.br/ceis));
  - c) Cadastro Nacional de Condenações Cíveis por Atos de Improbidade Administrativa, mantido pelo Conselho Nacional de Justiça ([www.cnj.jus.br/improbidade\\_adm/consultar\\_requerido.php](http://www.cnj.jus.br/improbidade_adm/consultar_requerido.php));
  - d) Lista de Inidôneos mantida pelo Tribunal de Contas da União - TCU;
- 5.2.1 Para a consulta de fornecedores pessoa jurídica poderá haver a substituição das consultas das alíneas “b”, “c” e “d” acima pela Consulta Consolidada de Pessoa Jurídica do TCU (<https://certidoesapf.apps.tcu.gov.br/>)
- 5.2.2 A consulta aos cadastros será realizada em nome da empresa fornecedora e também de seu sócio majoritário, por força do artigo 12 da Lei nº 8.429, de 1992, que prevê, dentre as sanções impostas ao responsável pela prática de ato de improbidade administrativa, a proibição de contratar com o Poder Público, inclusive por intermédio de pessoa jurídica da qual seja sócio majoritário.
- 5.2.2.1 Caso conste na Consulta de Situação do Fornecedor a existência de Ocorrências Impeditivas Indiretas, o gestor diligenciará para verificar se houve fraude por parte das empresas apontadas no Relatório de Ocorrências Impeditivas Indiretas.
  - 5.2.2.2 A tentativa de burla será verificada por meio dos vínculos societários, linhas de fornecimento similares, dentre outros.
  - 5.2.2.3 O fornecedor será convocado para manifestação previamente à sua desclassificação.
- 5.2.3 Constatada a existência de sanção, o fornecedor será reputado inabilitado, por falta de condição de participação.
- 5.3 Caso atendidas as condições de participação, a habilitação dos fornecedores será verificada por meio do SICAF, nos documentos por ele abrangidos.
- 5.3.1 É dever do fornecedor atualizar previamente as comprovações constantes do SICAF para que estejam vigentes na data da abertura da sessão pública, ou encaminhar, quando solicitado, a respectiva documentação atualizada.
  - 5.3.2 O descumprimento do subitem acima implicará a inabilitação do fornecedor, exceto se a consulta aos sítios eletrônicos oficiais emissores de certidões lograr êxito em encontrar a(s) certidão(ões) válida(s).
- 5.4 Havendo a necessidade de envio de documentos de habilitação complementares, necessários à confirmação daqueles exigidos neste Aviso de Contratação Direta e já apresentados, o fornecedor será convocado a encaminhá-los, em formato digital, após solicitação da Administração, sob pena de inabilitação.
- 5.5 Somente haverá a necessidade de comprovação do preenchimento de requisitos mediante apresentação dos documentos originais não-digitais quando houver dúvida em relação à integridade do documento digital.
- 5.6 O fornecedor enquadrado como microempreendedor individual que pretenda auferir os benefícios do tratamento diferenciado previstos na Lei Complementar n. 123, de 2006, estará dispensado (a) da prova de inscrição nos cadastros de contribuintes estadual e municipal e (b) da apresentação do balanço patrimonial e das demonstrações contábeis do último exercício.
- 5.7 Havendo necessidade de analisar minuciosamente os documentos exigidos, a sessão será suspensa, sendo informada a nova data e horário para a sua continuidade.

5.8 Será inabilitado o fornecedor que não comprovar sua habilitação, seja por não apresentar quaisquer dos documentos exigidos, ou apresentá-los em desacordo com o estabelecido neste Aviso de Contratação Direta.

5.8.1 Na hipótese de o fornecedor não atender às exigências para a habilitação, o órgão ou entidade examinará a proposta subsequente e assim sucessivamente, na ordem de classificação, até a apuração de uma proposta que atenda às especificações do objeto e as condições de habilitação.

5.9 Constatado o atendimento às exigências de habilitação, o fornecedor será habilitado

## **6. CONTRATAÇÃO**

6.1 Após a homologação e adjudicação, caso se conclua pela contratação, será emitida a Nota de Empenho.

6.2 O adjudicatário terá o prazo de 3 (três) dias úteis, contados a partir da data de sua convocação, para aceitar a Nota de Empenho sob pena de decair do direito à contratação, sem prejuízo das sanções previstas neste Aviso de Contratação Direta.

6.3 O prazo previsto aceitação da nota de empenho poderá ser prorrogado 1 (uma) vez, por igual período, por solicitação justificada do adjudicatário e aceita pela Administração.

6.4 A contratada se vincula à sua proposta e às previsões contidas no Aviso de Contratação Direta e seus anexos;

6.4.1 A contratada reconhece que as hipóteses de rescisão são aquelas previstas nos artigos 137 e 138 da Lei nº 14.133/21 e reconhece os direitos da Administração previstos nos artigos 137 a 139 da mesma Lei.

6.5 Na assinatura do contrato ou do instrumento equivalente será exigida a comprovação das condições de habilitação e contratação consignadas neste aviso, que deverão ser mantidas pelo fornecedor durante a vigência do contrato.

## **7. SANÇÕES**

7.1 Comete infração administrativa o fornecedor que cometer quaisquer das infrações previstas no art. 155 da Lei nº 14.133, de 2021, quais sejam:

7.1.1 dar causa à inexecução parcial do contrato;

7.1.2 dar causa à inexecução parcial do contrato que cause grave dano à Administração, ao funcionamento dos serviços públicos ou ao interesse coletivo;

7.1.3 dar causa à inexecução total do contrato;

7.1.4 deixar de entregar a documentação exigida para o certame;

7.1.5 não manter a proposta, salvo em decorrência de fato superveniente devidamente justificado;

7.1.6 não celebrar o contrato ou não entregar a documentação exigida para a contratação, quando convocado dentro do prazo de validade de sua proposta;

7.1.7 ensejar o retardamento da execução ou da entrega do objeto da licitação sem motivo justificado;

7.1.8 apresentar declaração ou documentação falsa exigida para o certame ou prestar declaração falsa durante a dispensa eletrônica ou a execução do contrato;

7.1.9 fraudar a dispensa eletrônica ou praticar ato fraudulento na execução do contrato;

7.1.10 comportar-se de modo inidôneo ou cometer fraude de qualquer natureza;

7.7.10.1 Considera-se comportamento inidôneo, entre outros, a declaração falsa quanto às condições de participação, quanto ao enquadramento como ME/EPP ou o conluio



entre os fornecedores, em qualquer momento da dispensa, mesmo após o encerramento da fase de lances.

- 7.1.11 praticar atos ilícitos com vistas a frustrar os objetivos deste certame.
- 7.2 O fornecedor que cometer qualquer das infrações discriminadas nos subitens anteriores ficará sujeito, sem prejuízo da responsabilidade civil e criminal, às seguintes sanções:
- a) Advertência pela falta do subitem 8.1.1 deste Aviso de Contratação Direta, quando não se justificar a imposição de penalidade mais grave;
  - b) Multa de 10% (dez por cento) sobre o valor estimado do(s) item(s) prejudicado(s) pela conduta do fornecedor, por qualquer das infrações dos subitens 8.1.12;
  - c) Impedimento de licitar e contratar no âmbito da Administração Pública direta e indireta do ente federativo que tiver aplicado a sanção, pelo prazo máximo de 3 (três) anos, nos casos dos subitens 8.1.2 a 8.1.7 deste Aviso de Contratação Direta, quando não se justificar a imposição de penalidade mais grave;
  - d) Declaração de inidoneidade para licitar ou contratar, que impedirá o responsável de licitar ou contratar no âmbito da Administração Pública direta e indireta de todos os entes federativos, pelo prazo mínimo de 3 (três) anos e máximo de 6 (seis) anos, nos casos dos subitens 8.1.8 a 8.1.12, bem como nos demais casos que justifiquem a imposição da penalidade mais grave;
- 7.3 Na aplicação das sanções serão considerados:
- 7.3.1 a natureza e a gravidade da infração cometida;
  - 7.3.2 as peculiaridades do caso concreto;
  - 7.3.3 as circunstâncias agravantes ou atenuantes;
  - 7.3.4 os danos que dela provierem para a Administração Pública;
  - 7.3.5 a implantação ou o aperfeiçoamento de programa de integridade, conforme normas e orientações dos órgãos de controle.
- 7.4 Se a multa aplicada e as indenizações cabíveis forem superiores ao valor de pagamento eventualmente devido pela Administração ao contratado, além da perda desse valor, a diferença será descontada da garantia prestada ou será cobrada judicialmente.
- 7.5 A aplicação das sanções previstas neste Aviso de Contratação Direta, em hipótese alguma, a obrigação de reparação integral do dano causado à Administração Pública.
- 7.6 A penalidade de multa pode ser aplicada cumulativamente com as demais sanções.
- 7.7 Se, durante o processo de aplicação de penalidade, houver indícios de prática de infração administrativa tipificada pela Lei nº 12.846, de 1º de agosto de 2013, como ato lesivo à administração pública nacional ou estrangeira, cópias do processo administrativo necessárias à apuração da responsabilidade da empresa deverão ser remetidas à autoridade competente, com despacho fundamentado, para ciência e decisão sobre a eventual instauração de investigação preliminar ou Processo Administrativo de Responsabilização – PAR.
- 7.8 A apuração e o julgamento das demais infrações administrativas não consideradas como ato lesivo à Administração Pública nacional ou estrangeira nos termos da Lei nº 12.846, de 1º de agosto de 2013, seguirão seu rito normal na unidade administrativa.
- 7.9 O processamento do PAR não interfere no seguimento regular dos processos administrativos específicos para apuração da ocorrência de danos e prejuízos à Administração Pública Federal resultantes de ato lesivo cometido por pessoa jurídica, com ou sem a participação de agente público.
- 7.10 A aplicação de qualquer das penalidades previstas realizar-se-á em processo administrativo que assegurará o contraditório e a ampla defesa ao fornecedor/adjudicatário, observando-se o procedimento previsto na Lei nº 14.133, de 2021, e subsidiariamente na Lei nº 9.784, de 1999.
- 7.11 As sanções por atos praticados no decorrer da contratação estão previstas nos anexos a este Aviso.

## 8. DAS DISPOSIÇÕES GERAIS

- 8.1 No caso de todos os fornecedores restarem desclassificados ou inabilitados (procedimento fracassado), a Administração poderá:
- 8.1.1 republicar o presente aviso com uma nova data;
  - 8.1.2 valer-se, para a contratação, de proposta obtida na pesquisa de preços que serviu de base ao procedimento, se houver, privilegiando-se os menores preços, sempre que possível, e desde que atendidas às condições de habilitação exigidas.
  - 8.1.3 fixar prazo para que possa haver adequação das propostas ou da documentação de habilitação, conforme o caso.
- 8.2 As providências dos subitens 8.1.1 e 8.1.2 acima poderão ser utilizadas se não houver o comparecimento de quaisquer fornecedores interessados (procedimento deserto).
- 8.3 Caberá ao fornecedor acompanhar as operações, ficando responsável pelo ônus decorrente da perda do negócio diante da inobservância de quaisquer mensagens emitidas pela Administração ou de sua desconexão.
- 8.4 Os fornecedores assumem todos os custos de preparação e apresentação de suas propostas e a Administração não será, em nenhum caso, responsável por esses custos, independentemente da condução ou do resultado do processo de contratação.
- 8.5 Em caso de divergência entre disposições deste Aviso de Contratação Direta e de seus anexos ou demais peças que compõem o processo, prevalecerá as deste Aviso.
- 8.6 Integram este Aviso de Contratação Direta, para todos os fins e efeitos, os seguintes anexos:
- 8.6.1 ANEXO I – Documentação exigida para Habilitação;
  - 8.6.1 ANEXO II – Memorial descritivo e Planilha Orçamentária.

Floriano/PI, 09 de fevereiro de 2026.

**Lourenço Marcos Pereira da Cruz**  
Secretário Municipal de Infraestrutura

## **ANEXO I – DOCUMENTAÇÃO EXIGIDA PARA HABILITAÇÃO**

### **1. HABILITAÇÃO JURÍDICA**

- a. no caso de empresário individual, inscrição no Registro Público de Empresas Mercantis, a cargo da Junta Comercial da respectiva sede;
- b. no caso de sociedade empresária ou empresa individual de responsabilidade limitada - EIRELI: ato constitutivo, estatuto ou contrato social em vigor, devidamente registrado na Junta Comercial da respectiva sede, acompanhado de documento comprobatório de seus administradores;
- c. inscrição no Registro Público de Empresas Mercantis onde opera, com averbação no Registro onde tem sede a matriz, no caso de ser o participante sucursal, filial ou agência;
- d. No caso de sociedade simples: inscrição do ato constitutivo no Registro Civil das Pessoas Jurídicas do local de sua sede, acompanhada de prova da indicação dos seus administradores;
- e. decreto de autorização, em se tratando de sociedade empresária estrangeira em funcionamento no País;
- f. Os documentos acima deverão estar acompanhados de todas as alterações ou da consolidação respectiva.

### **2. REGULARIDADE FISCAL, SOCIAL E TRABALHISTA**

- a. prova de inscrição no Cadastro Nacional de Pessoas Jurídicas ou no Cadastro de Pessoas Físicas, conforme o caso;
- b. prova de regularidade fiscal perante a Fazenda Nacional, mediante apresentação de certidão expedida conjuntamente pela Secretaria da Receita Federal do Brasil (RFB) e pela Procuradoria-Geral da Fazenda Nacional (PGFN), referente a todos os créditos tributários federais e à Dívida Ativa da União (DAU) por elas administrados, inclusive aqueles relativos à Seguridade Social, nos termos da Portaria Conjunta nº 1.751, de 02/10/2014, do Secretário da Receita Federal do Brasil e da Procuradora-Geral da Fazenda Nacional.
- c. prova de regularidade com o Fundo de Garantia do Tempo de Serviço (FGTS);
- d. prova de inexistência de débitos inadimplidos perante a Justiça do Trabalho, mediante a apresentação de certidão negativa ou positiva com efeito de negativa, nos termos do Título VII-A da Consolidação das Leis do Trabalho, aprovada pelo Decreto-Lei nº 5.452, de 1º de maio de 1943;
- e. prova de regularidade com a Fazenda Estadual e Municipal do domicílio ou sede do fornecedor, relativa à atividade em cujo exercício contrata ou concorre;
- f. caso o fornecedor seja considerado isento dos tributos estaduais ou municipais relacionados ao objeto contratual, deverá comprovar tal condição mediante a apresentação de declaração da Fazenda respectiva do seu domicílio ou sede, ou outra equivalente, na forma da lei;



### 3. QUALIFICAÇÃO ECONÔMICA-FINANCEIRA

- 3.1 certidão negativa de falência expedida pelo distribuidor da sede do fornecedor;
- 3.2 balanço patrimonial, demonstração de resultado de exercício e demais demonstrações contábeis dos 2 (dois) últimos exercícios sociais já exigíveis
- i. Não será exigido o balanço patrimonial das empresas qualificadas como microempresas e empresas de pequeno porte, por se tratar de objeto para pronta entrega. A exigência persiste para aquelas empresas não enquadradas como beneficiárias da Lei Complementar nº 123/06 e Lei Municipal nº 1115/2021.
  - ii. As empresas criadas no exercício financeiro da dispensa deverão atender a todas as exigências da habilitação e poderão substituir os demonstrativos contábeis pelo balanço de abertura.
  - iii. Os documentos referidos acima limitar-se-ão ao último exercício no caso de a pessoa jurídica ter sido constituída há menos de 2 (dois) anos.

3.3 Comprovação da boa situação financeira da empresa mediante obtenção de índices de Liquidez Geral (LG), Solvência Geral (SG) e Liquidez Corrente (LC), superiores a 1 (um), obtidos pela aplicação das seguintes fórmulas:

$$\begin{aligned} \text{LG} &= \frac{\text{Ativo Circulante} + \text{Realizável a Longo Prazo}}{\text{Passivo Circulante} + \text{Passivo Não Circulante}} \\ \text{SG} &= \frac{\text{Ativo Total}}{\text{Passivo Circulante} + \text{Passivo Não Circulante}} \\ \text{LC} &= \frac{\text{Ativo Circulante}}{\text{Passivo Circulante}} \end{aligned}$$

- 3.3.1 As empresas, que apresentarem resultado inferior ou igual a 1(um) em qualquer dos índices de Liquidez Geral (LG), Solvência Geral (SG) e Liquidez Corrente (LC), deverão comprovar capital ou patrimônio líquido mínimo de 10% (dez por cento) do valor total estimado da contratação.
- 3.3.2 O atendimento dos índices econômicos previstos neste item deverá ser atestado mediante declaração assinada por profissional habilitado da área contábil, apresentada pelo fornecedor.

### 4. QUALIFICAÇÃO TÉCNICA

- 4.1 Os **atestados de capacidade técnica** podem ser apresentados em nome da matriz ou da filial da empresa licitante.
- 4.2 A licitante deverá apresentar, ainda, o registro ou Inscrição na entidade profissional competente, neste caso, no **CREA (engenheiro civil) ou CAU (arquiteto)**.
- 4.3 Prova de aptidão para o desempenho de atividade pertinente e compatível em características, quantidades e prazos com o objeto deste procedimento, por meio da apresentação de Atestado(s) ou Certidão(ões), expedido(s) por pessoa jurídica de direito público ou privado, devidamente registrado(s) no Conselho competente.
- 4.4 Para fins da comprovação de que trata este subitem, os atestados deverão dizer respeito a contratos executados com as seguintes características mínimas:

- 4.4.1 Os atestados deverão referir-se à execução dos serviços prestados no âmbito de sua atividade econômica principal ou secundária especificadas no contrato social vigente;
- 4.4.2 O fornecedor disponibilizará todas as informações necessárias à comprovação da legitimidade dos atestados, apresentando, dentre outros documentos, cópia do contrato que deu suporte à contratação, endereço atual da contratante e local em que foram fornecidos os objetos.



Secretaria  
Municipal de Infraestrutura  
**INFRA**

## ANEXO II

**PREFEITURA MUNICIPAL DE FLORIANO-PI**  
**SECRETARIA MUNICIPAL DE INFRAESTRUTURA**

**PROJETO BÁSICO DE ENGENHARIA**



Secretaria de  
Infraestrutura  
**Infra**

**PREFEITURA MUNICIPAL DE FLORIANO – PI**  
**SECRETARIA DE INFRAESTRUTURA**

**MEMORIAL DESCRITIVO PROJETO**  
**MANUTENÇÃO CORRETIVA COM REPARO E REFORÇO**  
**ESTRUTURAL DE PONTE DA RUA SÃO JOÃO, BAIRRO**  
**IRAPUÁ-I, FLORIANO - PI**

**Floriano – PI**  
**Janeiro, 2026**

## SUMÁRIO

1. Apresentação
2. Dados Gerais | Levantamento Fotográfico
3. Resumo do Projeto
4. Serviços Iniciais
5. Serviços Finais

## 1.0 – APRESENTAÇÃO

O direito de ir e vir é garantido a todo e qualquer cidadão pela própria constituição federal. Dito isto, é dever do poder público assegurar o perfeito funcionamento de todos os aparatos necessários para garantir tal direito.

O projeto apresenta todas as informações que possibilitaram as definições dos serviços, permitindo pleno conhecimento dos elementos necessários à execução da obra e aos licitantes os elementos necessários para a avaliação dos custos e cotação dos preços unitários.

O valor orçado do projeto é de **R\$ 65.621,72** (sessenta e cinco mil, seiscentos e vinte e um reais e setenta e dois centavos).

Os preços unitários têm como referência a tabela SINAPI – PI com data base dezembro de 2025, tabela SEINFRA CE, SICRO 3: 10/2025, ORSE: SE11/2025 e EMOP - 12/2025. Os preços dos serviços constantes na planilha orçamentária adotada, foi o com desoneração (por trazer mais vantagens para administração pública) o BDI adotado foi de 29,23% para obra.



## 2.0 – DADOS GERAIS | LEVANTAMENTO FOTOGRÁFICO

OBRA – Recuperação de Ponte na Rua São João

LOCAL – Bairro Irapuá I, Floriano-PI



Figura 01: Local a ser executada a obra.

### **3.0 – RESUMO DO PROJETO**

O objetivo da recuperação da referida ponte é garantir que as pessoas possam se locomover com segurança e garantir o seu direito de ir e vir. Através deste serviço, busca-se a garantia da locomoção e perfeita mobilidade urbana com a devida segurança.

Primeiramente deverá ser executado o escoramento e elevação (macaqueamento) da laje de acordo com a necessidade de alinhamento vertical com a rua. Após isso deverá ser executada uma canalização do fluxo da água corrente, a fim de permitir o início dos serviços, que terá seu início pela escavação/perfuração na rocha existente, onde serão instalados os 05 (cinco) pilares em cada lateral das paredes. Tal perfuração, deverá ser feita na rocha existente, com profundidade de 50 cm, para garantir o perfeito travamento dos pilares. Estes pilares se prolongarão até a armação da laje de piso existente na ponte, onde deverão ser executados furos para amarração do aço dos pilares com o aço da laje de piso.

Após locação, perfuração, instalação e concretagem do pé dos pilares, deverão ser instaladas as telas de aço, com malha 10x10 e fio de 5,0 mm, nas duas faces dos pilares (malha dupla) até a altura do fundo da laje de piso existente. Esta malha deverá se prolongar por todo o perímetro da parede, incluindo as abas da ponte (vide projeto).

Serão executadas 04 (quatro) novas vigas de reforço no sentido longitudinal à pista de rolagem, para apoiar a laje existente. A armação desta viga, deverá ter vínculo/amarração com a armação de fundo da laje, onde todas as informações de ferragens estão contidas no projeto.

O fundo da laje deverá ser descascado para que seja feito o recobrimento na espessura de 5 centímetros, com argamassa estrutural tixotrópica.

Em seguida, deverão ser instaladas as fôrmas, com seus devidos travamentos, para execução da concretagem, que deverá ser feita com concreto usinado. As fôrmas devem ser instaladas até encontrarem com a parte inferior da laje existente, de modo que deverão ser executados furos na parte superior da referida laje, para execução do lançamento do concreto, concreto este que deverá ser vibrado.

Será necessário ainda executar a demolição do guarda-corpo existente em concreto armado, onde será executado um novo, com dimensões, armações e especificações conforme projeto anexo.

#### 4.0 – SERVIÇOS INICIAIS

- Deverá constar na obra, placa contendo identificação dos responsáveis técnicos pela obra. A Placa deverá ter todas as informações previstas na Legislação Fiscal Brasileira.

#### 5.0 – SERVIÇOS FINAIS

- Será de responsabilidade da empresa a retirada de toda sobra de material de obra e limpeza do local de trabalho. Os serviços de limpeza geral deverão ser executados SEMANALMENTE com todo cuidado a fim de não se danificar os elementos da construção.
- Ainda ao término da obra, será procedida uma rigorosa verificação final do funcionamento e condições dos diversos elementos que compõem a obra, cabendo ao Construtor refazer ou recuperar os danos verificados.

#### NOTAS E OBSERVAÇÕES

- Todas as informações necessárias para sanar possíveis dúvidas estão descrito neste memorial e nas pranchas dos projetos;
- Sempre que houver dúvidas na execução das instalações, o construtor poderá entrar em contato com o autor dos projetos;
- Quaisquer alterações nos projetos deverão ter a autorização do autor deles.

THALYSSON SANCHES  
DUARTE:04573359397

Assinado de forma digital por  
THALYSSON SANCHES  
DUARTE:04573359397  
Dados: 2026.02.03 15:11:45  
-03'00'

---

Thalysson Sanches Duarte  
CREA/UF nº 27905/D-DF  
Diretor de Departamento de  
Fiscalização de Obras Públicas  
Matrícula: 116124190



MANUTENÇÃO CORRETIVA COM REPARO E  
REFORÇO ESTRUTURAL DE PONTE DA RUA  
SÃO JOÃO, BAIRRO IRAPUÁ-I, FLORIANO - PI

Data Base: SINAPI - 12/2025 - Piauí  
SICRO3 - 10/2025 - Piauí  
ORSE - 11/2025 - Sergipe  
SEINFRA - 028 - Ceará  
EMOP - 12/2025 - Rio de  
Janeiro

**PLANILHA COMPARATIVA DO BDI - CONSTRUÇÃO DE RODOVIAS**

ITEM	ITEM COMPONENTE DO BDI	BDI DE PROJETO	BDI TCU - Acórdão 2622/2013		
			MÍNIMO	MÉDIO	MÁXIMO
1	ADMINISTRAÇÃO CENTRAL (AC)	4,23%	3,80%	4,01%	4,67%
2	SEGURO E GARANTIA (S + G)	0,54%	0,32%	0,40%	0,74%
3	RISCO (R)	0,97%	0,50%	0,56%	0,97%
4	DESPESAS FINANCEIRAS (DF)	1,11%	1,02%	1,11%	1,21%
5	LUCRO (L)	8,00%	6,64%	7,30%	8,69%
6	TRIBUTOS - PIS, COFINS e ISSQN (I)	6,15%	Conforme legislação específica		
6.1	PIS	0,65%	Conforme legislação específica		
6.2	COFINS	3,00%	Conforme legislação específica		
6.3	ISS	2,50%	Conforme legislação específica		
7	CPRB	4,50%	4,50%		
A	BDI conforme Acórdão 2622/2013 - TCU	23,03%	19,60%	20,97%	24,23%
B	BDI Resultante	29,23%			





Obra  
Cópia de: RECUPERAÇÃO DE PONTE DA RUA SÃO JOÃO

Bancos  
SINAPI - 12/2025 - Piauí  
SICRO3 - 10/2025 - Piauí  
ORSE - 11/2025 - Sergipe  
SEINFRA - 028 - Ceará  
EMOP - 12/2025 - Rio de Janeiro

B.D.I.  
29,23%

Encargos Sociais  
Desonerado: 0,00%

Cronograma Físico e Financeiro

Item	Descrição	Total Por Etapa	10 DIAS	20 DIAS	30 DIAS
1	SERVIÇOS PRELIMINARES	100,00%	100,00%		
		4.801,52	4.801,52		
2	ADMINISTRAÇÃO LOCAL	100,00%	33,00%	33,00%	34,00%
		5.857,53	1.932,98	1.932,98	1.991,56
3	EXECUÇÃO DE RECUPERAÇÃO E REPARO ESTRUTURAL	100,00%	40,00%	35,00%	25,00%
		54.962,67	21.985,07	19.236,93	13.740,67
Porcentagem			43,77%	32,26%	23,97%
Custo			28.719,57	21.169,91	15.732,22
Porcentagem Acumulado			43,77%	76,03%	100,0%
Custo Acumulado			28.719,57	49.889,48	65.621,72

THALYSSON  
SANCHES  
DUARTE:0457335939  
7

Assinado de forma digital  
por THALYSSON SANCHES  
DUARTE:04573359397  
Dados: 2026.02.04  
08:31:13 -03'00'

Thalysson Sanches Duarte  
CREA/UF nº 27905/D-DF  
Diretor de Departamento de  
Fiscalização de Obras Públicas  
Matrícula: 116124190

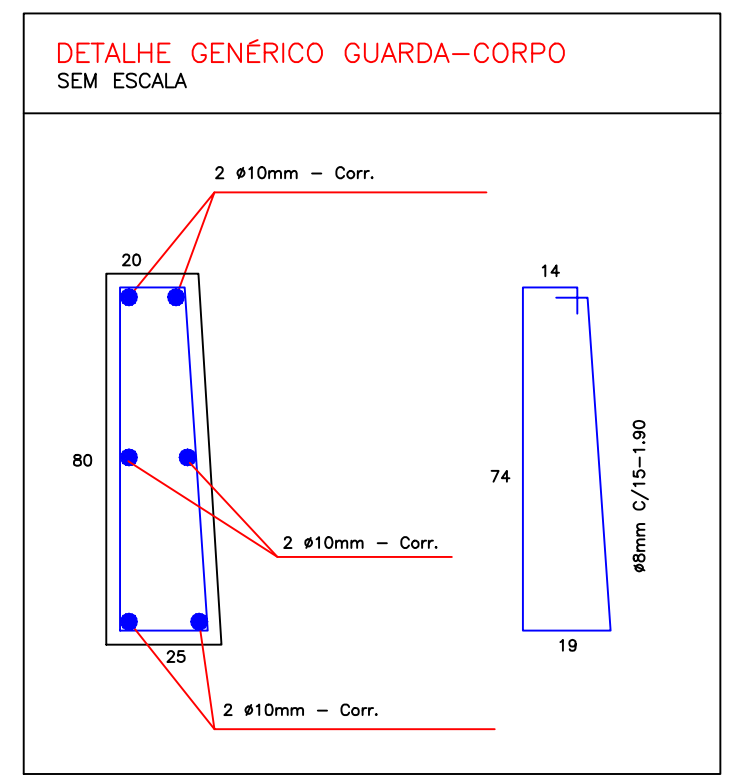
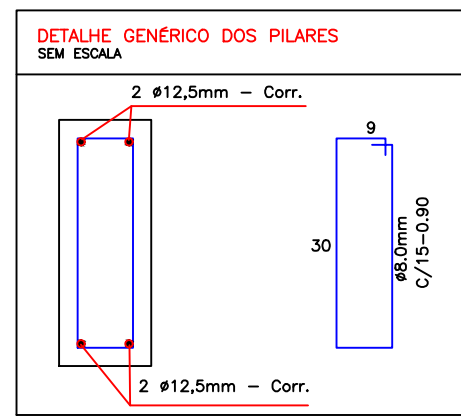
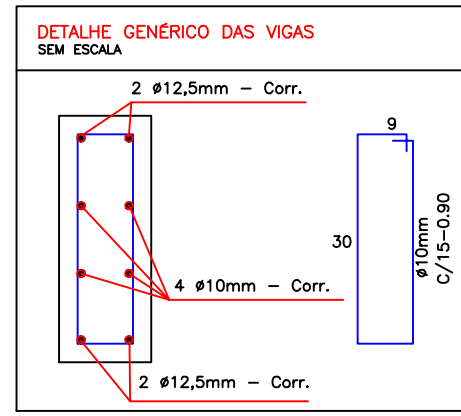
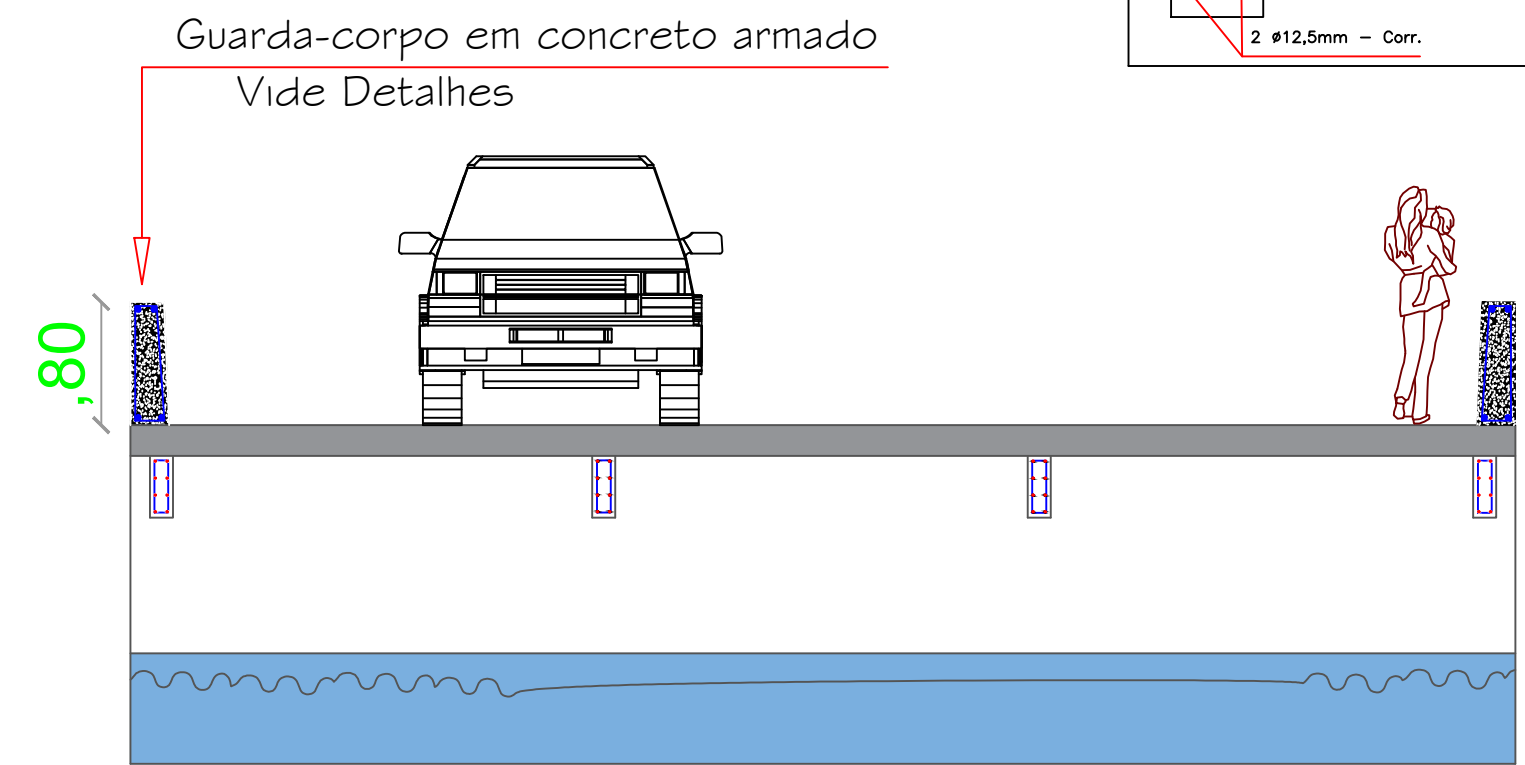
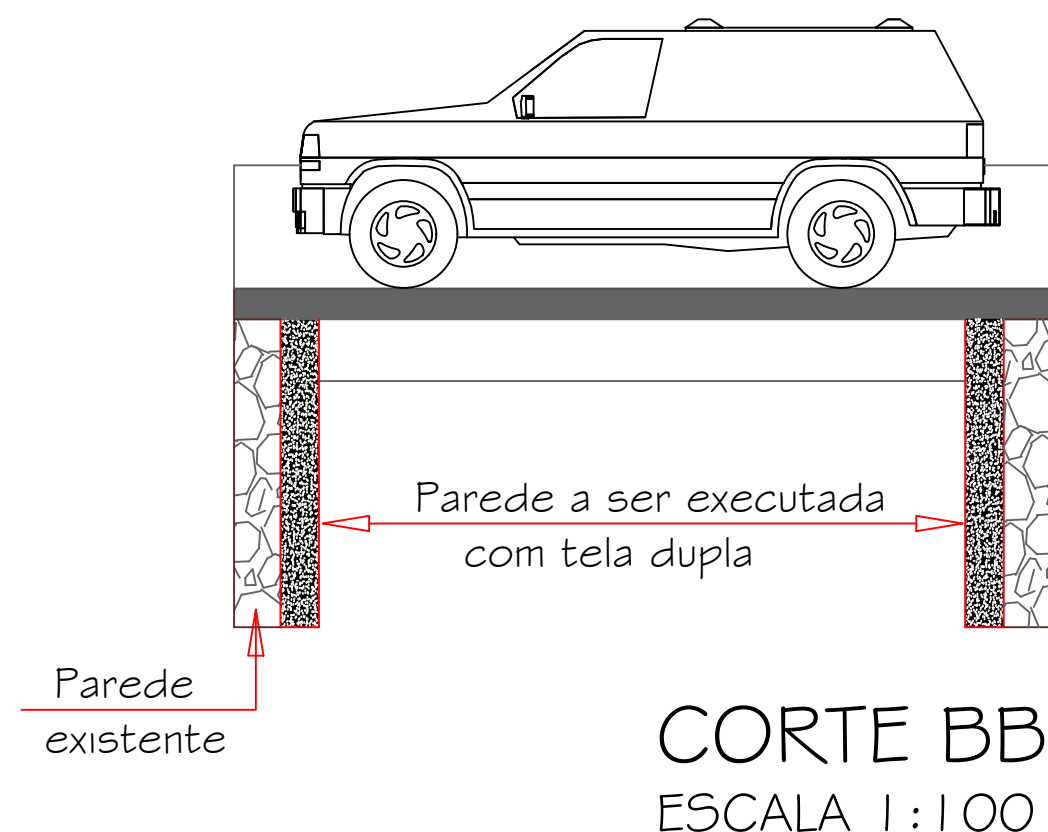



DEPARTAMENTO DE  
INFRAESTRUTURA  
**PROJETOS  
ARQUITETÔNICOS**  
PREFEITURA MUNICIPAL DE FLORIANO

PONTE DA RUA SÃO JOÃO - IRAPUÁ I

PROJETO ARQUITETÔNICO: PROJETO DE REPARO ESTRUTURAL DE PONTE	ETAPA PROJETUAL: URBANO
EQUIPE TÉCNICA: ENG. THALYSSON SANCHES DUARTE CREA: 27905/D-DF	DATA: 25/01/2026
ESCALA: CORTES E DETALHES	Prancha 02   02



RUA SÃO JOÃO

RIACHO

RIACHO

PLANTA BAIXA  
ESCALA 1:100

CORTE BB

CORTE AA

Pilar em concreto armado (15x40cm)  
Vide detalhes

Viga em concreto armado  
15x40 cm

Tela de aço  
10x10 8.0 mm

2.84

2.84

2.84

2.84

2.84

2.84



DEPARTAMENTO DE  
INFRAESTRUTURA  
PROJETOS  
ARQUITETÔNICOS  
PREFEITURA MUNICIPAL DE FLORIANO



PONTE DA RUA SÃO JOÃO - IRAPUÁ I

PROJETO ARQUITETÔNICO:  
PROJETO DE REPARO ESTRUTURAL DE PONTE

ETAPA PROJETUAL:

URBANO

EQUIPE TÉCNICA:  
ENG. THALYSSON SANCHES DUARTE  
CREA: 27905/D-DF

DATA:  
25/01/2026

ESCALA:  
PLANTA BAIXA

Prancha  
01 | 02



Obra  
MANUTENÇÃO CORRETIVA COM REPARO E REFORÇO ESTRUTURAL DE PONTE DA  
RUA SÃO JOÃO, BAIRRO IRAPUÁ-I, FLORIANO - PI

Bancos  
SINAPI - 12/2025 - Piauí  
SICRO3 - 10/2025 - Piauí  
ORSE - 11/2025 - Sergipe  
SEINFRA - 028 - Ceará  
EMOP - 12/2025 - Rio de Janeiro

B.D.I.  
29,23%

Encargos Sociais  
Desonerado: 0,00%

Planilha Orçamentária Analítica

1	SERVIÇOS PRELIMINARES								4.801,52
1.1	Código Banco	Descrição	Tipo	Und	Quant.	Porcent.	Valor Unit	Total	
Composição	103689 SINAPI	FORNECIMENTO E INSTALAÇÃO DE PLACA DE OBRA COM CHAPA GALVANIZADA E ESTRUTURA DE MADEIRA. AF_03/2022_PS	Sinalização Vertical Viária	m²	1,0000000		460,92	460,92	
Composição Auxiliar	102234 SINAPI	PINTURA IMUNIZANTE PARA MADEIRA, 2 DEMÃOS. AF_01/2021	Pintura em Madeira	m²	0,5000000	0,0000000	24,31	12,15	
Composição Auxiliar	88262 SINAPI	CARPINTEIRO DE FORMAS COM ENCARGOS COMPLEMENTARES	Livro SINAPI: Cálculos e Parâmetros	H	0,3729000	0,0000000	24,77	9,23	
Composição Auxiliar	88316 SINAPI	SERVENTE COM ENCARGOS COMPLEMENTARES	Livro SINAPI: Cálculos e Parâmetros	H	1,1186000	0,0000000	20,10	22,48	
Insumo	00004509 SINAPI	SARRAFO *2,5 X 10* CM EM PINUS, MISTA OU EQUIVALENTE DA REGIAO - BRUTA	Material	M	3,2083000	0,0000000	5,10	16,36	
Insumo	00004813 SINAPI	PLACA DE OBRA (PARA CONSTRUCAO CIVIL) EM CHAPA GALVANIZADA *N. 22*, ADESIVADA, DE *2,4 X 1,2* M (SEM POSTES PARA FIXACAO)	Material	m²	1,0000000	0,0000000	400,00	400,00	
Insumo	00005065 SINAPI	PREGO DE ACO POLIDO COM CABECA 10 X 10 (7/8 X 17)	Material	KG	0,0113000	0,0000000	38,70	0,43	
Insumo	00005069 SINAPI	PREGO DE ACO POLIDO COM CABECA 17 X 27 (2 1/2 X 11)	Material	KG	0,0132000	0,0000000	20,74	0,27	
			MO sem LS =>	26,17	LS =>	0,00	MO com LS =>	26,17	
			Valor do BDI =>	134,72			Valor com BDI =>	595,64	
					Quant. =>	6,0000000	Preço Total =>	3.573,84	

1.2	Código Banco	Descrição	Tipo	Und	Quant.	Porcent.	Valor Unit	Total
Composição	C5208 SEINFRA	LOCAÇÃO DE BANHEIRO QUÍMICO - INCLUSO TRANSPORTE, INSTALAÇÃO E MANUTENÇÃO	ALUGUEL DE CONTAINER	UNXMÊS	1,0000000		950,00	950,00
Insumo	19846 SEINFRA	LOCAÇÃO DE BANHEIRO QUÍMICO - INSTALADO	Material	MÊS	1,0000000	0,0000000	950,00	950,00
			MO sem LS =>	0,00	LS =>	0,00	MO com LS =>	0,00
			Valor do BDI =>	277,68			Valor com BDI =>	1.227,68
					Quant. =>	1,0000000	Preço Total =>	1.227,68

2	ADMINISTRAÇÃO LOCAL								5.857,53
2.1	Código Banco	Descrição	Tipo	Und	Quant.	Porcent.	Valor Unit	Total	
Composição	101460 SINAPI	VIGIA DIURNO COM ENCARGOS COMPLEMENTARES	Livro SINAPI: Cálculos e Parâmetros	MES	1,0000000		3.586,92	3.586,92	
Composição Auxiliar	101372 SINAPI	CURSO DE CAPACITAÇÃO PARA VIGIA DIURNO (ENCARGOS COMPLEMENTARES) - MENSALISTA	Livro SINAPI: Cálculos e Parâmetros	MES	1,0000000	0,0000000	8,97	8,97	
Insumo	00040861 SINAPI	TRANSPORTE - MENSALISTA (COLETADO CAIXA - ENCARGOS COMPLEMENTARES)	Material	MES	1,0000000	0,0000000	107,66	107,66	
Insumo	00040862 SINAPI	ALIMENTACAO - MENSALISTA (COLETADO CAIXA - ENCARGOS COMPLEMENTARES)	Material	MES	1,0000000	0,0000000	463,06	463,06	
Insumo	00040863 SINAPI	EXAMES - MENSALISTA (COLETADO CAIXA - ENCARGOS COMPLEMENTARES)	Material	MES	1,0000000	0,0000000	270,51	270,51	
Insumo	00040864 SINAPI	SEGURO - MENSALISTA (COLETADO CAIXA - ENCARGOS COMPLEMENTARES)	Material	MES	1,0000000	0,0000000	15,46	15,46	
Insumo	00041096 SINAPI	VIGIA DIURNO (MENSALISTA)	Mão de Obra	MES	1,0000000	0,0000000	2.344,56	2.344,56	
Insumo	00043479 SINAPI	FERRAMENTAS - FAMILIA SERVENTE - MENSALISTA (ENCARGOS COMPLEMENTARES - COLETADO CAIXA)	Material	MES	1,0000000	0,0000000	114,77	114,77	
Insumo	00043503 SINAPI	EPI - FAMILIA SERVENTE - MENSALISTA (ENCARGOS COMPLEMENTARES - COLETADO CAIXA)	Material	MES	1,0000000	0,0000000	261,93	261,93	
				MO sem LS =>	2.353,53	LS =>	0,00	MO com LS =>	2.353,53
				Valor do BDI =>	1.048,45			Valor com BDI =>	4.635,37
					Quant. =>	1,0000000	Preço Total =>	4.635,37	

2.2	Código Banco	Descrição	Tipo	Und	Quant.	Porcent.	Valor Unit	Total	
Composição	90777 SINAPI	ENGENHEIRO CIVIL DE OBRA JUNIOR COM ENCARGOS COMPLEMENTARES	Livro SINAPI: Cálculos e Parâmetros	H	1,0000000		118,22	118,22	
Composição Auxiliar	95402 SINAPI	CURSO DE CAPACITAÇÃO PARA ENGENHEIRO CIVIL DE OBRA JÚNIOR (ENCARGOS COMPLEMENTARES) - HORISTA	Livro SINAPI: Cálculos e Parâmetros	H	1,0000000	0,0000000	1,65	1,65	
Insumo	00002706 SINAPI	ENGENHEIRO CIVIL DE OBRA JUNIOR (HORISTA)	Mão de Obra	H	1,0000000	0,0000000	111,82	111,82	
Insumo	00037370 SINAPI	ALIMENTACAO - HORISTA (COLETADO CAIXA - ENCARGOS COMPLEMENTARES)	Material	H	1,0000000	0,0000000	2,46	2,46	
Insumo	00037372 SINAPI	EXAMES - HORISTA (COLETADO CAIXA - ENCARGOS COMPLEMENTARES)	Material	H	1,0000000	0,0000000	1,43	1,43	
Insumo	00037373 SINAPI	SEGURO - HORISTA (COLETADO CAIXA - ENCARGOS COMPLEMENTARES)	Material	H	1,0000000	0,0000000	0,08	0,08	
Insumo	00043462 SINAPI	FERRAMENTAS - FAMILIA ENGENHEIRO CIVIL - HORISTA (ENCARGOS COMPLEMENTARES - COLETADO CAIXA)	Material	H	1,0000000	0,0000000	0,01	0,01	
Insumo	00043486 SINAPI	EPI - FAMILIA ENGENHEIRO CIVIL - HORISTA (ENCARGOS COMPLEMENTARES - COLETADO CAIXA)	Material	H	1,0000000	0,0000000	0,77	0,77	
				MO sem LS =>	113,47	LS =>	0,00	MO com LS =>	113,47
				Valor do BDI =>	34,55			Valor com BDI =>	152,77
					Quant. =>	8,0000000		Preço Total =>	1.222,16



<b>3</b>		<b>EXECUÇÃO DE RECUPERAÇÃO E REPARO ESTRUTURAL</b>						<b>54.962,67</b>
<b>3.1</b>	<b>Código Banco</b>	<b>Descrição</b>	<b>Tipo</b>	<b>Und</b>	<b>Quant.</b>	<b>Porcent.</b>	<b>Valor Unit</b>	<b>Total</b>
Composição	92802 SINAPI	CORTE E DOBRA DE AÇO CA-50, DIÂMETRO DE 8,0 MM. AF_06/2022	Armação para Estruturas de Concreto Armado	KG	1,0000000		8,84	8,84
Composição Auxiliar	88238 SINAPI	AJUDANTE DE ARMADOR COM ENCARGOS COMPLEMENTARES	Livro SINAPI: Cálculos e Parâmetros	H	0,0026000	0,0000000	20,70	0,05
Composição Auxiliar	88245 SINAPI	ARMADOR COM ENCARGOS COMPLEMENTARES	Livro SINAPI: Cálculos e Parâmetros	H	0,0162000	0,0000000	24,99	0,40
Insumo	00000033 SINAPI	ACO CA-50, 8,0 MM, VERGALHAO	Material	KG	1,1100000	0,0000000	7,56	8,39
			MO sem LS =>	0,32	LS =>	0,00	MO com LS =>	0,32
			Valor do BDI =>	2,58			Valor com BDI =>	11,42
			<b>Quant. =&gt;</b>	<b>128,1500000</b>	<b>Preço Total =&gt;</b>		<b>1.463,47</b>	
<b>3.3</b>	<b>Código Banco</b>	<b>Descrição</b>	<b>Tipo</b>	<b>Und</b>	<b>Quant.</b>	<b>Porcent.</b>	<b>Valor Unit</b>	<b>Total</b>
Composição	92803 SINAPI	CORTE E DOBRA DE AÇO CA-50, DIÂMETRO DE 10,0 MM. AF_06/2022	Armação para Estruturas de Concreto Armado	KG	1,0000000		8,13	8,13
Composição Auxiliar	88238 SINAPI	AJUDANTE DE ARMADOR COM ENCARGOS COMPLEMENTARES	Livro SINAPI: Cálculos e Parâmetros	H	0,0014000	0,0000000	20,70	0,02
Composição Auxiliar	88245 SINAPI	ARMADOR COM ENCARGOS COMPLEMENTARES	Livro SINAPI: Cálculos e Parâmetros	H	0,0088000	0,0000000	24,99	0,21
Insumo	00000034 SINAPI	ACO CA-50, 10,0 MM, VERGALHAO	Material	KG	1,1100000	0,0000000	7,12	7,90
			MO sem LS =>	0,17	LS =>	0,00	MO com LS =>	0,17
			Valor do BDI =>	2,37			Valor com BDI =>	10,50
			<b>Quant. =&gt;</b>	<b>197,0000000</b>	<b>Preço Total =&gt;</b>		<b>2.068,50</b>	
<b>3.4</b>	<b>Código Banco</b>	<b>Descrição</b>	<b>Tipo</b>	<b>Und</b>	<b>Quant.</b>	<b>Porcent.</b>	<b>Valor Unit</b>	<b>Total</b>
Composição	100341 SINAPI	FABRICAÇÃO, MONTAGEM E DESMONTAGEM DE FÔRMA PARA CORTINA DE CONTENÇÃO, EM CHAPA DE MADEIRA COMPENSADA PLASTIFICADA, E = 18 MM, 10 UTILIZAÇÕES. AF_11/2024	Estruturas de Contenção - Perfis Pranchados, Cortinas e Muros de Arrimo	m²	1,0000000		39,81	39,81
Composição Auxiliar	88239 SINAPI	AJUDANTE DE CARPINTEIRO COM ENCARGOS COMPLEMENTARES	Livro SINAPI: Cálculos e Parâmetros	H	0,0113351	0,0000000	20,52	0,23
Composição Auxiliar	88262 SINAPI	CARPINTEIRO DE FORMAS COM ENCARGOS COMPLEMENTARES	Livro SINAPI: Cálculos e Parâmetros	H	0,7140398	0,0000000	24,77	17,68
Composição Auxiliar	91692 SINAPI	SERRA CIRCULAR DE BANCADA COM MOTOR ELÉTRICO POTÊNCIA DE 5HP, COM COIFA PARA DISCO 10" - CHP DIURNO. AF_08/2015	Custos Horários Produtivo e Improdutivo dos Equipamentos	CHP	0,0014435	0,0000000	26,50	0,03
Composição Auxiliar	91693 SINAPI	SERRA CIRCULAR DE BANCADA COM MOTOR ELÉTRICO POTÊNCIA DE 5HP, COM COIFA PARA DISCO 10" - CHI DIURNO. AF_08/2015	Custos Horários Produtivo e Improdutivo dos Equipamentos	CHI	0,0058012	0,0000000	24,95	0,14
Insumo	00001345 SINAPI	CHAPA/PAINEL DE MADEIRA COMPENSADA PLASTIFICADA (MADEIRITE PLASTIFICADO) PARA FORMA DE CONCRETO, DE 2200 x 1100 MM, E = *17* MM	Material	m²	0,1102500	0,0000000	106,63	11,75
Insumo	00002692 SINAPI	DESMOLDANTE PROTETOR PARA FORMAS DE MADEIRA, DE BASE OLEOSA EMULSIONADA EM AGUA	Material	L	0,0035072	0,0000000	9,88	0,03

Insumo	00004491	SINAPI	PONTALETE *7,5 X 7,5* CM EM PINUS, MISTA OU EQUIVALENTE DA REGIAO - BRUTA	Material	M	0,4200000	0,0000000	10,05	4,22
Insumo	00005068	SINAPI	PREGO DE ACO POLIDO COM CABECA 17 X 21 (2 X 11)	Material	KG	0,0088727	0,0000000	20,34	0,18
Insumo	00040271	SINAPI	LOCACAO DE APRUMADOR METALICO DE PILAR, COM ALTURA E ANGULO REGULAVEIS, EXTENSAO DE *1,50* A *2,80* M	Equipamento	UNXMES	0,1246753	0,0000000	15,31	1,90
Insumo	00040275	SINAPI	LOCACAO DE VIGA SANDUICHE METALICA VAZADA PARA TRAVAMENTO DE PILARES, ALTURA DE *8* CM, LARGURA DE *6* CM E EXTENSAO DE 2 M	Equipamento	UNXMES	0,1371429	0,0000000	16,00	2,19
Insumo	00040287	SINAPI	LOCACAO DE BARRA DE ANCORAGEM DE 0,80 A 1,20 M DE EXTENSAO, COM ROSCA DE 5/8", INCLUINDO PORCA E FLANGE	Equipamento	MES	0,2493506	0,0000000	5,89	1,46
				MO sem LS =>	13,38	LS =>	0,00	MO com LS =>	13,38
				Valor do BDI =>	11,63			Valor com BDI =>	51,44
						Quant. =>	113,2000000	Preço Total =>	5.823,00

3.4	Código Banco	Descrição	Tipo	Und	Quant.	Porcent.	Valor Unit	Total	
Composição	92804 SINAPI	CORTE E DOBRA DE AÇO CA-50, DIÂMETRO DE 12,5 MM. AF_06/2022	Armação para Estruturas de Concreto Armado	KG	1,0000000		6,96	6,96	
Composição Auxiliar	88238 SINAPI	AJUDANTE DE ARMADOR COM ENCARGOS COMPLEMENTARES	Livro SINAPI: Cálculos e Parâmetros	H	0,0008000	0,0000000	20,70	0,01	
Composição Auxiliar	88245 SINAPI	ARMADOR COM ENCARGOS COMPLEMENTARES	Livro SINAPI: Cálculos e Parâmetros	H	0,0048000	0,0000000	24,99	0,11	
Insumo	00043055 SINAPI	ACO CA-50, 12,5 MM OU 16,0 MM, VERGALHAO	Material	KG	1,1100000	0,0000000	6,17	6,84	
				MO sem LS =>	0,09	LS =>	0,00	MO com LS =>	0,09
				Valor do BDI =>	2,03			Valor com BDI =>	8,99
					Quant. =>	200,0000000	Preço Total =>		1.798,00

3.5	Código Banco	Descrição	Tipo	Und	Quant.	Porcent.	Valor Unit	Total
Composição	100349 SINAPI	CONCRETAGEM DE CORTINA DE CONTENÇÃO, ATRAVÉS DE BOMBA - LANÇAMENTO, ADENSAMENTO E ACABAMENTO. AF_11/2024	Estruturas de CONTENÇÃO - Perfis Pranchados, Cortinas e Muros de Arrimo	m³	1,0000000		723,47	723,47
Composição Auxiliar	88309 SINAPI	PEDREIRO COM ENCARGOS COMPLEMENTARES	Livro SINAPI: Cálculos e Parâmetros	H	1,0622222	0,0000000	25,17	26,73
Composição Auxiliar	90586 SINAPI	VIBRADOR DE IMERSÃO, DIÂMETRO DE PONTEIRA 45MM, MOTOR ELÉTRICO TRIFÁSICO POTÊNCIA DE 2 CV - CHP DIURNO. AF_06/2015	Custos Horários Produtivo e Improdutivo dos Equipamentos	CHP	0,1195000	0,0000000	1,37	0,16
Composição Auxiliar	90587 SINAPI	VIBRADOR DE IMERSÃO, DIÂMETRO DE PONTEIRA 45MM, MOTOR ELÉTRICO TRIFÁSICO POTÊNCIA DE 2 CV - CHI DIURNO. AF_06/2015	Custos Horários Produtivo e Improdutivo dos Equipamentos	CHI	0,1460556	0,0000000	0,49	0,07



Insumo	00001525 SINAPI	CONCRETO USINADO BOMBEAVEL, CLASSE DE RESISTENCIA C30, BRITA 0 E 1, SLUMP = 100 +/- 20 MM, COM BOMBEAMENTO (DISPONIBILIZACAO DE BOMBA), SEM O LANCAMENTO (NBR 8953)	Material	m³	1,1030000	0,0000000	631,47	696,51
			MO sem LS =>	19,69	LS =>	0,00	MO com LS =>	19,69
			Valor do BDI =>	211,47			Valor com BDI =>	934,94
				Quant. =>	25,0000000	Preço Total =>	23.373,50	

3.5	Código Banco	Descrição	Tipo	Und	Quant.	Porcent.	Valor Unit	Total	
Composição	10678 ORSE	Serviço de furo em laje de concreto armado com Ø=150mm e esp=15cm	Provisórios	un	1,0000000		95,00	95,00	
Insumo	11361 ORSE	Serviço de furo em laje de concreto armado com Ø=150mm e esp=15cm	Serviços	un	1,0000000	0,0000000	95,00	95,00	
				MO sem LS =>	0,00	LS =>	0,00	MO com LS =>	0,00
				Valor do BDI =>	27,76			Valor com BDI =>	122,76
					Quant. =>	20,0000000	Preço Total =>	2.455,20	

3.6	Código Banco	Descrição	Tipo	Und	Quant.	Porcent.	Valor Unit	Total	
Composição	97627 SINAPI	DEMOLIÇÃO DE PILARES E VIGAS EM CONCRETO ARMADO, DE FORMA MECANIZADA COM MARTELETE, SEM REAPROVEITAMENTO. AF_09/2023	Demolições e Remoções	m³	1,0000000		170,15	170,15	
Composição Auxiliar	102274 SINAPI	MARTELO DEMOLIDOR ELÉTRICO, COM POTÊNCIA DE 2.000 W, 1.000 IMPACTOS POR MINUTO, PESO DE 30 KG - CHI DIURNO. AF_01/2021	Custos Horários Produtivo e Improdutivo dos Equipamentos	CHI	2,5040000	0,0000000	22,77	57,01	
Composição Auxiliar	102275 SINAPI	MARTELO DEMOLIDOR ELÉTRICO, COM POTÊNCIA DE 2.000 W, 1.000 IMPACTOS POR MINUTO, PESO DE 30 KG - CHP DIURNO. AF_01/2021	Custos Horários Produtivo e Improdutivo dos Equipamentos	CHP	3,2468000	0,0000000	25,47	82,69	
Composição Auxiliar	88309 SINAPI	PEDREIRO COM ENCARGOS COMPLEMENTARES	Livro SINAPI: Cálculos e Parâmetros	H	0,2034000	0,0000000	25,17	5,11	
Composição Auxiliar	88316 SINAPI	SERVENTE COM ENCARGOS COMPLEMENTARES	Livro SINAPI: Cálculos e Parâmetros	H	1,2609000	0,0000000	20,10	25,34	
				MO sem LS =>	115,85	LS =>	0,00	MO com LS =>	115,85
				Valor do BDI =>	49,73			Valor com BDI =>	219,88
					Quant. =>	5,0000000	Preço Total =>	1.099,40	

<b>3.6</b>	<b>Código Banco</b>	<b>Descrição</b>	<b>Tipo</b>	<b>Und</b>	<b>Quant.</b>	<b>Porcent.</b>	<b>Valor Unit</b>	<b>Total</b>
Composição	103683 SINAPI	CONCRETAGEM DE VIGAS E LAJES, FCK=25 MPA, PARA QUALQUER TIPO DE LAJE COM BALDES EM EDIFICAÇÃO DE MULTIPAVIMENTOS ATÉ 04 ANDARES - LANCAMENTO, ADENSAMENTO E ACABAMENTO. AF_02/2022	Concretagem para Estruturas de Concreto Armado	m³	1,0000000		1.271,98	1.271,98
Composição Auxiliar	88262 SINAPI	CARPINTEIRO DE FORMAS COM ENCARGOS COMPLEMENTARES	Livro SINAPI: Cálculos e Parâmetros	H	2,2860000	0,0000000	24,77	56,62
Composição Auxiliar	88309 SINAPI	PEDREIRO COM ENCARGOS COMPLEMENTARES	Livro SINAPI: Cálculos e Parâmetros	H	6,8570000	0,0000000	25,17	172,59
Composição Auxiliar	88316 SINAPI	SERVENTE COM ENCARGOS COMPLEMENTARES	Livro SINAPI: Cálculos e Parâmetros	H	16,0740000	0,0000000	20,10	323,08



Composição Auxiliar	90586 SINAPI	VIBRADOR DE IMERSÃO, DIÂMETRO DE PONTEIRA 45MM, MOTOR ELÉTRICO TRIFÁSICO POTÊNCIA DE 2 CV - CHP DIURNO. AF_06/2015	Custos Horários Produtivo e Improdutivo dos Equipamentos	CHP	1,8060000	0,0000000	1,37	2,47
Composição Auxiliar	90587 SINAPI	VIBRADOR DE IMERSÃO, DIÂMETRO DE PONTEIRA 45MM, MOTOR ELÉTRICO TRIFÁSICO POTÊNCIA DE 2 CV - CHI DIURNO. AF_06/2015	Custos Horários Produtivo e Improdutivo dos Equipamentos	CHI	0,4770000	0,0000000	0,49	0,23
Insumo	00038408 SINAPI	CONCRETO USINADO BOMBEAVEL, CLASSE DE RESISTENCIA C25, COM BRITA 0 E 1, SLUMP = 190 +/- 20 MM, EXCLUI SERVICO DE BOMBEAMENTO (NBR 8953)	Material	m³	1,1030000	0,0000000	650,04	716,99
			MO sem LS =>	387,05	LS =>	0,00	MO com LS =>	387,05
			Valor do BDI =>	371,79			Valor com BDI =>	1.643,77
					Quant. =>	2,5000000	Preço Total =>	4.109,42

<b>3.6</b>	<b>Código Banco</b>	<b>Descrição</b>	<b>Tipo</b>	<b>Und</b>	<b>Quant.</b>	<b>Porcent.</b>	<b>Valor Unit</b>	<b>Total</b>
Composição	97631 SINAPI	DEMOLIÇÃO DE ARGAMASSAS, DE FORMA MANUAL, SEM REAPROVEITAMENTO. AF_09/2023	Demolições e Remoções	m²	1,0000000		10,67	10,67
Composição Auxiliar	88309 SINAPI	PEDREIRO COM ENCARGOS COMPLEMENTARES	Livro SINAPI: Cálculos e Parâmetros	H	0,1151000	0,0000000	25,17	2,89
Composição Auxiliar	88316 SINAPI	SERVENTE COM ENCARGOS COMPLEMENTARES	Livro SINAPI: Cálculos e Parâmetros	H	0,3872000	0,0000000	20,10	7,78
			MO sem LS =>	7,38	LS =>	0,00	MO com LS =>	7,38
			Valor do BDI =>	3,11			Valor com BDI =>	13,78
					Quant. =>	38,0000000	Preço Total =>	523,64

<b>3.7</b>	<b>Código Banco</b>	<b>Descrição</b>	<b>Tipo</b>	<b>Und</b>	<b>Quant.</b>	<b>Porcent.</b>	<b>Valor Unit</b>	<b>Total</b>
Composição	100066 SINAPI	ARMAÇÃO DO SISTEMA DE PAREDES DE CONCRETO, EXECUTADA COMO ARMADURA POSITIVA DE LAJES, TELA Q-196. AF_12/2024	Paredes de Concreto - Armação	KG	1,0000000		10,24	10,24
Composição Auxiliar	88238 SINAPI	AJUDANTE DE ARMADOR COM ENCARGOS COMPLEMENTARES	Livro SINAPI: Cálculos e Parâmetros	H	0,0010020	0,0000000	20,70	0,02
Composição Auxiliar	88245 SINAPI	ARMADOR COM ENCARGOS COMPLEMENTARES	Livro SINAPI: Cálculos e Parâmetros	H	0,0074208	0,0000000	24,99	0,18
Insumo	00007156 SINAPI	TELA DE ACO SOLDADA NERVURADA, CA-60, Q-196, (3,11 KG/M2), DIAMETRO DO FIO = 5,0 MM, LARGURA = 2,45 M, ESPACAMENTO DA MALHA = 10 X 10 CM	Material	m²	0,3674782	0,0000000	26,01	9,55
Insumo	00039315 SINAPI	ESPACADOR / DISTANCIADOR TIPO GARRA DUPLA, EM PLASTICO, COBRIMENTO *20* MM, PARA FERRAGENS DE LAJES E FUNDO DE VIGAS	Material	UN	0,7056270	0,0000000	0,36	0,25
Insumo	00043132 SINAPI	ARAME RECOZIDO 16 BWG, D = 1,65 MM (0,016 KG/M) OU 18 BWG, D = 1,25 MM (0,01 KG/M)	Material	KG	0,0114286	0,0000000	21,59	0,24
			MO sem LS =>	0,14	LS =>	0,00	MO com LS =>	0,14
			Valor do BDI =>	2,99			Valor com BDI =>	13,23
					Quant. =>	404,3000000	Preço Total =>	5.348,88

<b>3.7</b>	<b>Código Banco</b>	<b>Descrição</b>	<b>Tipo</b>	<b>Und</b>	<b>Quant.</b>	<b>Porcent.</b>	<b>Valor Unit</b>	<b>Total</b>
Composição	87408 SINAPI	ARGAMASSA INDUSTRIALIZADA PARA REVESTIMENTOS, MISTURA E PROJEÇÃO DE 2 M³/H DE ARGAMASSA. AF_08/2019	Argamassas	m³	1,0000000		1.710,27	1.710,27

Composição Auxiliar	88377 SINAPI	OPERADOR DE BETONEIRA ESTACIONÁRIA/MISTURADOR COM ENCARGOS COMPLEMENTARES	Livro SINAPI: Cálculos e Parâmetros	H	3,1800000	0,0000000	24,78	78,80
Composição Auxiliar	88433 SINAPI	PROJETOR DE ARGAMASSA, CAPACIDADE DE PROJEÇÃO 2 M3/H, ALCANCE ATÉ 50 M, MOTOR ELÉTRICO POTÊNCIA 7,5 HP - CHP DIURNO. AF_06/2014	Custos Horários Produtivo e Improdutivo dos Equipamentos	CHP	0,5000000	0,0000000	24,38	12,19
Composição Auxiliar	88438 SINAPI	PROJETOR DE ARGAMASSA, CAPACIDADE DE PROJEÇÃO 2 M3/H, ALCANCE ATÉ 50 M, MOTOR ELÉTRICO POTÊNCIA 7,5 HP - CHI DIURNO. AF_06/2014	Custos Horários Produtivo e Improdutivo dos Equipamentos	CHI	2,6800000	0,0000000	11,52	30,87
Insumo	00000371 SINAPI	ARGAMASSA INDUSTRIALIZADA MULTIUSO, PARA REVESTIMENTO INTERNO E EXTERNO E ASSENTAMENTO DE BLOCOS DIVERSOS	Material	KG	1.868,7200000	0,0000000	0,85	1.588,41

MO sem LS =>	61,50	LS =>	0,00	MO com LS =>	61,50
Valor do BDI =>	499,91			Valor com BDI =>	2.210,18
		Quant. =>	2,0000000	Preço Total =>	4.420,36

<b>3.8</b>	<b>Código Banco</b>	<b>Descrição</b>	<b>Tipo</b>	<b>Und</b>	<b>Quant.</b>	<b>Porcent.</b>	<b>Valor Unit</b>	<b>Total</b>
Insumo	00043132 SINAPI	ARAME RECOZIDO 16 BWG, D = 1,65 MM (0,016 KG/M) OU 18 BWG, D = 1,25 MM (0,01 KG/M)	Material	KG	1,0000000		21,59	21,59
			MO sem LS =>	0,00	LS =>	0,00	MO com LS =>	0,00
			Valor do BDI =>	6,31			Valor com BDI =>	27,90
					Quant. =>	10,0000000	Preço Total =>	279,00

<b>3.9</b>	<b>Código Banco</b>	<b>Descrição</b>	<b>Tipo</b>	<b>Und</b>	<b>Quant.</b>	<b>Porcent.</b>	<b>Valor Unit</b>	<b>Total</b>
Insumo	8625 ORSE	Martelete rompedor elétrico, 220V, 16Kg	Equipamento	dia	1,0000000		70,00	70,00
			MO sem LS =>	0,00	LS =>	0,00	MO com LS =>	0,00
			Valor do BDI =>	20,46			Valor com BDI =>	90,46
					Quant. =>	3,0000000	Preço Total =>	271,38

<b>3.10</b>	<b>Código Banco</b>	<b>Descrição</b>	<b>Tipo</b>	<b>Und</b>	<b>Quant.</b>	<b>Porcent.</b>	<b>Valor Unit</b>	<b>Total</b>
Composição	04.014.0095-0 EMOP	RETIRADA DE ENTULHO DE OBRA COM CACAMBA DE ACO TIPO CONTAINER COM 5M3 DE CAPACIDADE, INCLUSIVE CARREGAMENTO, TRANSPORTE E DESCARREGAMENTO. CUSTO POR UNIDADE DE CACAMBA E INCLUI A TAXA PARA DESCARGA EM LOCAIS AUTORIZADOS 3%-DESGASTE DE FERRAMENTAS E EPI	4	UN	1,0000000		373,16	373,16

Insumo	01999 EMOP	MAO-DE-OBRA DE SERVENTE DA CONSTRUCAO CI VIL, INCLUSIVE ENCARGOS SOCIAIS	Mão de Obra	H	0,6000000	3,0000000	21,30	13,16
Insumo	10962 EMOP	ALUGUEL CACAMBA DE ACO TIPO CONTAINER C/ 5M3 CAPAC.P/RETIRADA ENTULHO OBRA,INCL.C ARREGA.,TRANSP.E DESCAR.LOCAIS AUTORIZ.	Material	UN	1,0000000	0,0000000	360,00	360,00
			MO sem LS =>	13,16	LS =>	0,00	MO com LS =>	13,16
			Valor do BDI =>	109,07			Valor com BDI =>	482,23
				Quant. =>	4,0000000	Preço Total =>	1.928,92	

Total sem BDI	50.783,16
Total do BDI	14.838,56
Total Geral	65.621,72

THALYSSON  
 SANCHES  
 DUARTE:0457335939  
 7

Assinado de forma digital  
 por THALYSSON SANCHES  
 DUARTE:04573359397  
 Dados: 2026.02.04 08:35:06  
 -03'00'

Thalysson Sanches Duarte  
 CREA/UF nº 27905/D-DF  
 Diretor de Departamento de  
 Fiscalização de Obras Públicas  
 Matrícula: 116124190



**Obra**  
**MANUTENÇÃO CORRETIVA COM REPARO E REFORÇO**  
**ESTRUTURAL DE PONTE DA RUA SÃO JOÃO, BAIRRO IRAPUÁ-I,**  
**FLORIANO - PI**

**Bancos**  
SINAPI - 12/2025 - Piauí  
SICRO3 - 10/2025 - Piauí  
ORSE - 11/2025 - Sergipe  
SEINFRA - 028 - Ceará  
EMOP - 12/2025 - Rio de Janeiro

**B.D.I.**  
29,23%

**Encargos Sociais**  
Desonerado: 0,00%

### Orçamento Sintético

Item	Código	Banco	Descrição	Und	Quant.	Valor Unit	Valor Unit com BDI	Total	Peso (%)
<b>1</b>			<b>SERVIÇOS PRELIMINARES</b>					<b>4.801,52</b>	<b>7,32 %</b>
1.1	103689	SINAPI	FORNECIMENTO E INSTALAÇÃO DE PLACA DE OBRA COM CHAPA GALVANIZADA E ESTRUTURA DE MADEIRA. AF_03/2022_PS	m²	6	460,92	595,64	3.573,84	5,45 %
1.2	C5208	SEINFRA	LOCAÇÃO DE BANHEIRO QUÍMICO - INCLUSO TRANSPORTE, INSTALAÇÃO E MANUTENÇÃO	UNXMÊS	1	950,00	1.227,68	1.227,68	1,87 %
<b>2</b>			<b>ADMINISTRAÇÃO LOCAL</b>					<b>5.857,53</b>	<b>8,93 %</b>
2.1	101460	SINAPI	VIGIA DIURNO COM ENCARGOS COMPLEMENTARES	MES	1	3.586,92	4.635,37	4.635,37	7,06 %
2.2	90777	SINAPI	ENGENHEIRO CIVIL DE OBRA JUNIOR COM ENCARGOS COMPLEMENTARES	H	8	118,22	152,77	1.222,16	1,86 %
<b>3</b>			<b>EXECUÇÃO DE RECUPERAÇÃO E REPARO ESTRUTURAL</b>					<b>54.962,67</b>	<b>83,76 %</b>
3.1	92802	SINAPI	CORTE E DOBRA DE AÇO CA-50, DIÂMETRO DE 8,0 MM. AF_06/2022	KG	128,15	8,84	11,42	1.463,47	2,23 %
3.3	92803	SINAPI	CORTE E DOBRA DE AÇO CA-50, DIÂMETRO DE 10,0 MM. AF_06/2022	KG	197	8,13	10,50	2.068,50	3,15 %
3.4	100341	SINAPI	FABRICAÇÃO, MONTAGEM E DESMONTAGEM DE FÔRMA PARA CORTINA DE CONTENÇÃO, EM CHAPA DE MADEIRA COMPENSADA PLASTIFICADA, E = 18 MM, 10 UTILIZAÇÕES. AF_11/2024	m²	113,2	39,81	51,44	5.823,00	8,87 %
3.4	92804	SINAPI	CORTE E DOBRA DE AÇO CA-50, DIÂMETRO DE 12,5 MM. AF_06/2022	KG	200	6,96	8,99	1.798,00	2,74 %
3.5	100349	SINAPI	CONCRETAGEM DE CORTINA DE CONTENÇÃO, ATRAVÉS DE BOMBA - LANÇAMENTO, ADENSAMENTO E ACABAMENTO. AF_11/2024	m³	25	723,47	934,94	23.373,50	35,62 %
3.5	10678	ORSE	Serviço de furo em laje de concreto armado com Ø=150mm e esp=15cm	un	20	95,00	122,76	2.455,20	3,74 %
3.6	97627	SINAPI	DEMOLIÇÃO DE PILARES E VIGAS EM CONCRETO ARMADO, DE FORMA MECANIZADA COM MARTELETE, SEM REAPROVEITAMENTO. AF_09/2023	m³	5	170,15	219,88	1.099,40	1,68 %



3.6	103683	SINAPI	CONCRETAGEM DE VIGAS E LAJES, FCK=25 MPA, PARA QUALQUER TIPO DE LAJE COM BALDES EM EDIFICAÇÃO DE MULTIPAVIMENTOS ATÉ 04 ANDARES - LANÇAMENTO, ADENSAMENTO E ACABAMENTO. AF_02/2022	m³	2,5	1.271,98	1.643,77	4.109,42	6,26 %
3.6	97631	SINAPI	DEMOLIÇÃO DE ARGAMASSAS, DE FORMA MANUAL, SEM REAPROVEITAMENTO. AF_09/2023	m²	38	10,67	13,78	523,64	0,80 %
3.7	100066	SINAPI	ARMAÇÃO DO SISTEMA DE PAREDES DE CONCRETO, EXECUTADA COMO ARMADURA POSITIVA DE LAJES, TELA Q-196. AF_12/2024	KG	404,3	10,24	13,23	5.348,88	8,15 %
3.7	87408	SINAPI	ARGAMASSA INDUSTRIALIZADA PARA REVESTIMENTOS, MISTURA E PROJEÇÃO DE 2 M³/H DE ARGAMASSA. AF_08/2019	m³	2	1.710,27	2.210,18	4.420,36	6,74 %
3.8	00043132	SINAPI	ARAME RECOZIDO 16 BWG, D = 1,65 MM (0,016 KG/M) OU 18 BWG, D = 1,25 MM (0,01 KG/M)	KG	10	21,59	27,90	279,00	0,43 %
3.9	8625	ORSE	Martelete rompedor elétrico, 220V, 16Kg	dia	3	70,00	90,46	271,38	0,41 %
3.10	04.014.0095-0	EMOP	RETIRADA DE ENTULHO DE OBRA COM CACAMBA DE ACO TIPO CONTAINER COM 5M3 DE CAPACIDADE, INCLUSIVE CARREGAMENTO, TRANSPORTE E DESCARREGAMENTO. CUSTO POR UNIDADE DE CACAMBA E INCLUI A TAXA PARA DESCARGA EM LOCAIS AUTORIZADOS 3%-DESGASTE DE FERRAMENTAS E EPI	UN	4	373,16	482,23	1.928,92	2,94 %

Total sem BDI50.783,16

Total do BDI14.838,56

Total Geral65.621,72

Assinado de forma digital por

THALYSSON SANCHES

DUARTE:04573359397

Dados: 2026.02.03 14:58:34 -03'00'

Thalysson Sanches Duarte

CREA/UF nº 27905/D-DF

Diretor de Departamento de

Fiscalização de Obras Públicas

Matrícula: 116124190